大同報

夕刊

(十二月五日)

發行人 衣賀田　編輯人 富彭年　印刷人 賀淨民
發行所 印刷所 新京東六馬路 大同報社
電話(編輯局 二—四七二四 營業局 二—二〇九六)
振替口座(滿)新京一〇四　振替口座(日)奉天六六六
報費 一份五分 一個月壹元壹角 外埠郵費在外
廣告價 一行(五號字十二字)一次壹元

斷乎排擊各種策動
日政府將再向中外闡明態度

【東京五日電】日本政府以及關係當局以皇軍疾風的進擊、南京之陷落已迫目睫、故有乘此機會將帝國政府確固之態度再度向中外闡明之議、正作種種之準備中、其理由蓋以華北方面之治安業已回復、同時政治、經濟、文化等各項工作亦着着進展、以南京之陷落、已不出旬日、皇軍所占領之上海、南京間民衆自治運動、據傳亦在發動、一方對國民政府之潰滅、懷具焦燥之歐美各國間亦正在俟機出而調停、故我國應將對今次事變斷乎之決意再度披瀝所信、以排擊各種妄動與策動而達成所期之戰果焉、此足予現在國民政府之進退維谷者、以一針砭、於事變終局可劃一大轉機、故極為各方所重視云、

朝不保夕之南京落寞情況
(美合衆社所傳消息)

【紐約四日電】據美合衆社南京電訊關於皇軍進擊其命運迫旦夕南京報道如左、美僑三十名仍在南京、大使館於四日、向此美僑勸告謂因南京軍事當局確認日軍進至南京六十英里之地點、如有警告則當即避難、此種僑民預定搭乘砲艦卡西尼號離寧、又住南京東、南郊二十英里以內之中國婦孺已完全避難、一方中國軍事當局忙於防備、中山陵、明孝陵等森林、為砲擊眺望全被砍去、南京城附近防備之軍隊、充以選定華軍中第一精銳、但在市內新招募兵混雜、其裝備全屬強湊諸官衙全成為兵營、日海軍機於日昨轟擊南京軍事設施、共轟炸最為準確、對華予以甚大損害、據聞日軍攻略之句容華方在該地有三十萬大軍集結云云、

攻陷句容進占蓋岡

【上海五日急電】於五日拂曉、〇〇部隊、完全佔領句容、城頭高揚日章旗、於朝風裡翩飜云、

【五里舖五日急電】五日早晨、完全占領句容之皇軍部隊、以一部使警戒市街、其主力一路向南京攻擊前進中、離南京僅為四十公里云、

【五里舖五日急電】追擊先鋒隊午前八時、已進抵蓋岡鎮云、

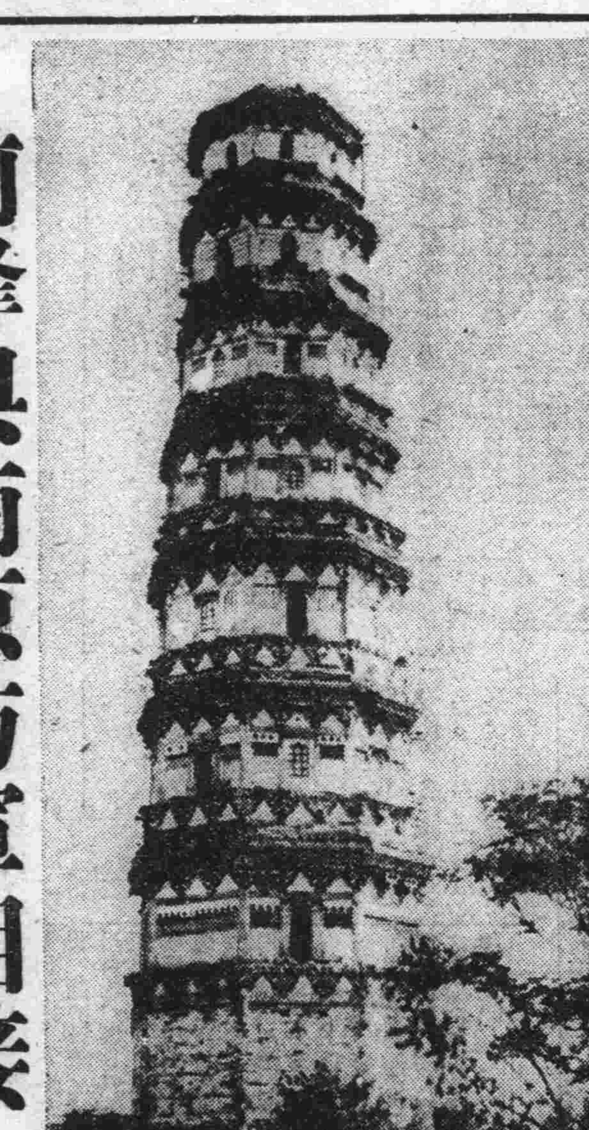
△句容城內之塔

前鋒與南京防軍相接

【溧水五日電】四日夜十一時進抵句容市街東方之部隊、反復夜襲、華方極為動搖、五日朝終完全占領之溧水、句容之防衛南京第三線陣地、完全崩壞、皇軍與南京防衛軍對峙云、

【溧陽五日電】占領溧水之〇〇部隊、於五日早晨向南京開始行動、其先鋒隊已進入烏山鎮、至南京距離僅有四十公里云、

占領華艦「寧海」

【上海五日電】日艦〇〇於四日、將在八圩港擱淺之中國軍艦寧海號占領檣頭高懸日章旗云、

【又電】艦隊報道部五日午前九時發表如左、在揚子江與陸軍作戰協力中之〇〇艦隊〇〇艦、於四日冒敵方猛烈砲火抵進八圩港、將擱淺之中國軍艦寧海號占領、檣頭高揚日光海軍旗、於此戰鬪我方出戰死一、重傷一、

〃請先承認滿洲國！再言其他〃
對英美荒唐抗議
大橋長官明快之駁斥

本月二日奉天英國總領事巴特拉氏、美國總領事台維斯氏、會赴外務局訪大橋長官、分以口頭及書面提出荒唐無稽之抗議、大橋長官對之分別予以駁斥、巴特拉英總領事所提之抗議謂滿洲國於建國當時會倡言門戶開放主義、但政府發動滙兌管理法、事實上除日本以外已拒絕第三國之進出、此實有悖建國當時之宣言云云、大橋長官駁斥之云、滿洲與日本根據日滿議定書、有特殊之關係、如英國欲圖特殊待遇、則應立即承認滿洲國、訂立適當之條約、今在英國尚未承認滿洲國之獨立、貴官之抗議礙難受理云、台維斯美總領事所提之抗議謂哈爾濱之美系銀行花旗銀行、於日本治外法權之撤廢、自十二月一日起已適用外國法人法、但此法加之於現當保有治外法權之美國、實屬非是云、大橋長官對之亦予以說明云、滿洲國建國後、對於未承認滿洲、各國治外法權當然未予承認、今於向來對滿洲國有恩惠之日本治外法權撤廢同時對第三國之法權全然無效、已向中外聲明、故貴官之抗議無考慮之價值云、英美兩總領事聞之、遂諒而辭去云、

△大橋長官

華財界俄然望和

【上海四日電】因日本皇軍之進擊、極為淒慘、敵軍第三線之崩壞已迫目睫、南京城陷落、已在時間問題、對於戰局之飛躍的發展同時於日支關係全面的、現已入於新階段矣、即支那側對於敗戰之事實認識漸深、他方京滬地方、依綿亘三個半月之交戰、而蔣介石於國民目前之抗戰、可以一分保持其面目、刻下重要問題、若入於長期抵抗之第三期、以無益繼續之抗戰、徒涸渴消耗民力而已、或即認為此際敗戰之事實、與日本媾和、可避免損失以何方法要求、想有積極的決定之議論、因上海、漢口等之財界、及有知識階級方面於最近均為抬頭而起、如特拉特曼德國大使、蔣介石之周詳會談中國側之和平氣分現尚潛在、故於財界俄然呈濃厚化云、

蘇記者在華從軍

【紐約四日電】據美聯合社漢口電訊、蘇聯塔斯通信社從軍記者十名、於四日搭飛機抵漢、在東、南、北華軍從事報道工作云、

蔣仍在南京

【上海四日電】南京陷落之危機既近、蔣介石之居住地點、自然成為問題、因外間有已至重慶或廬山等處之說、然依紐約泰晤斯派員於三日夜曾在南京與蔣介石會見之事實論之則蔣介石當仍在南京云、

蔣會見德大使
否認德出調楚

【上海四日電】據漢口電稱、介石與特勞烏德曼大使之重要會見、變更初豫定、二日午前中、業於廬山會見矣、

【上海四日電】漢口中國政府、關於蔣介石與特拉烏德曼之廬山會談四日曾有重要發表、據云承認所傳特拉烏德曼德國大使會根據本國政府訓電、如華方意欲、則德國政府、可出而調停日華紛爭之事實、但對於正式向中國提示德國調停之和平條件、則加以否認云、

空爆南京、滁縣
擊毀華機十三架

【上海四日電】艦隊報道部四日午後六時發表、海軍航空隊於四日午前十一時頃、空襲南京及滁縣飛行場、於南京將故宮飛行場格納庫襲擊焚燒、更對滁縣哨戒中之敵二機、空中戰而擊墜之、且對地上待機中之敵十一機猛擊破壞云、

長驅空襲蘭州
炸毀大小型機十餘架

【東京五日電】大本營海軍報道部午後二時公表、海軍航空隊〇〇架、於四日午後一時、長驅空襲甘肅省蘭州、急擊該地飛行場、炸毀四發動機、大型機四架及小型十架、又粉碎小型數架、敵機E十六型機二架上翔、我方擊退之、上項各機確認均為蘇聯製造、

侮辱日旗
確係英國律師

【上海四日電】於二日日本皇軍向南京路大行進之途中於四川路南京路之隅、由日本邦人之手中、發生對於日本國旗加以侮辱事件、其後調查之結果、判明為英國人律師洛辣洛、為工部局逮捕之後、於近日已被裁判云、

上海日僑激昂

【上海四日電】關於皇軍行進中侮辱日國旗事件、四日午後上海居留民代表、於日本人俱樂部行議之結果、決定於五日午前十時起在東亞劇場舉行『侮辱國旗事件居留民大會』程序於廿濃民團長述開會辭後、為目睹者之報告、於將決議文決定後、舉出實行委員、使彼等將決議文手交與總領事陸海軍最高司令官等、

決議要旨　皇軍行進中發生英國人侮辱國旗事件、此實非我國民所可忍者、帝國政府、仍持嚴然之態度督促英國政府反省、嚴重將此事件糾明云、

滬上手榴彈事件
美議員主勿糾纏

【華盛頓四日電】日軍於二日上海南京路行軍中、發生投下手榴彈事件日軍即時從事現場警備、美國陸戰隊對日要求美方警備區域內撤兵、暫呈緊張、上項消息、對上院中立派議員予以甚大衝動、應發動中立法之呼聲、再高揚、那威議員力主謂『余要定各國共同中立法即時發動、由此觀之、結局美國對上海租界、應不派兵』云云、又庫拉克議員謂『美國軍隊駐在中國愈延一日、美國被捲入紛爭渦中之可能性愈加多』云、

英對華策重大轉變
窺伺和平予蔣掣肘

【東京五日電】據可靠情報稱、英國之對華政策、對南京政府加以積極的援助、以謀其在華特殊權益之擴大伸張已非一日、然現在蔣介石政權已瀕於沒落之危機、是以英國之對華政策、必須有重大之轉換、如此則正作長期抵抗迷夢之蔣介石、其作戰行動今後必遭掣肘矣、而英國之實利主義的外交政策、將顧得一調停日華事之斡旋者、而待時機、如此則目下促進解決而把握其機會覺得計、故聞英國頗苦苦思及此事中、聞英國最近已有數次以其在外官憲探詢蔣介石之意向、確在何處、然蔣介石、尚不捨其對日長期抗戰之意圖、仍發其長期抵抗之豪語故頗難尋求積極的外交交涉、今日只得對南京政府、或改其從來積極的援助、漸以消極的支援之誘導態度臨之、一方對於日本、予其握手、積極對日接近、徐圖蔣介石之自泣自悔、亦未可知云、

英在華外交重心移往上海

【倫敦三日電】駐華英國代理大使偕同大使館員數名及漢口法國領事館員數名、據傳已於三日午前由漢口起程經香港前赴上海、又據三日美聯合社、倫敦支局電稱英國大使館有將大使館重要書類運赴上海之舉、共報道如左、漢口英國大使館當局已由華方包有特別車輛有將重要書類經香港運往上海之準備、上項計畫聞已得日方之諒解、故英國大使館外交活動之中心、事實上將由漢口移往上海頗值注目云、

聲明作廢

梁振山證陳殿元雙山王家園進字一一五零八號地四畝一六五　二零七收據十一月二十三遺失落何人手無效

雙山　梁振山

『無煙為都市與國都之光輝』
第三回講習會

石炭燃燒法理論及關於實際之講習會聽講者以監督者並火夫為主、

講師　前商工省燃料研究所長技師　山崎喜一郎氏
日滿商事東京支店燃燒士　森井己作氏
通譯滿洲炭礦株式會社研究所　史書麟氏

場所　長通路營繕需品局煖房室

主催　首都警察廳　新京煤煙防止委員會　新京衛生工業會

後援　大新京日報社　新京日日新聞社　日滿商事株式會社

再本月五六、兩日分戶查視煖房如有希望查視者請向市公署(二—一二一一)談部(二—三三二一)請求為要、本月七日由首都警察廳主辦無煙日、屆時當對主要煙筒煤煙濃度施以測定

『煙筒一個煙及千家』

招募各地分社

現擬在國內及華北各地招募分社應募者通函接洽簡章函索即寄

商業界雜誌發行所　滿洲商業精進社　新京東四道街

滿洲漁業無限公司聘任常年法律顧問廣告

啓者本公司現聘任金子四郎大辯護士為常年法律顧問關於本公司一切法益嗣後由金子辯護士依法負完全保障責任特此聲明

辯護士金子四郎受任滿洲漁業無限公司常年法律顧問公告

本辯護士茲接受滿洲漁業無限公司聘任為常年法律顧問自公告後如有侵害該公司合法權益者本辯護士有依法完全保障之責特此聲明

前法官　辯護士　法學士　金子四郎

事務所吉林市南馬路路西
新京出張所東四馬路康寧街七號

接兌營業啓事

敬啓者敝號由十月一日將本驛祝町四丁目十四番地景洲旅社接兌改為景洲旅社世記以前景洲旅社來往等事於敝號無關恐來往舊好不知特此登報聲明

新京祝町四丁目十四番地　景洲旅社世記啓

出兌營業啓事

敬啓者敝人俗事繁忙無暇經理由十月一日將祝町四丁目十四番地景洲旅社兌出改為景洲旅社世記由本月起嗣後無論何事於敝人無責任關係十月一日以前來往及客人存欠等事敝人在本社樓下二號留有人員辦理善後事在敝社存有東西再不來取過期折賣抵補店賬特此聲明

新京祝町四丁目十四番地　景洲旅社財東倪景洲啓

緊要啓事

敝人白貴元前於吉林市開設中西大藥房裕記茲經中人介紹將該號出兌與李佩千仍用中西大藥房字號取錯裕記凡本年十一月十八日以前敝人所經手之債權債務全由敝人負責清理與現在中西大藥房李佩千分文無關特此聲明

白貴元啓

遺失聲明作廢

啓者敝人由達家溝携帶混合大豆儎紙兩張計一張號碼三七九號三等豆新發十一月二十號入庫又一張號碼三八二號平格豆新發十一月二十一號入庫寄託者順記棧因途中不慎不知遺落何處如有拾得作為廢紙特此聲明

張新普謹啓

戶管遺失聲明作廢

啓者鄧號承天生領名於清光緒十二年五月三日價買張郭氏名下坐落鐵嶺縣南關小廟子行路西門牌三十六號房基一處東至官街南至陳桂闡劉世榮西至呂從周北至本院茲因不慎致將房基戶管遺失除呈請縣公署覆查屬實另行補發新照並佈告週知外特此登報聲明自後該照無論落於何國人手概作無效

鐵嶺縣南大街商號承天生謹啓

失照聲明

逕啓者敝人有熟地十二垧八畝坐落舒蘭縣六區水曲保房身甲東至尉姓西至楊姓南至王北至田於民國十二年四月六日領得十二垧八畝清字第二四〇五一號執據一張原係季德奎領名該據於民國十八年正月間被匪侵室強搶並引火焚屋因此將該段地照紅契書類均皆損毀遺失除呈請本縣公署補發新照外特此登報聲明如果有人拾得註銷

康德四年十二月二日特登報聲明

舒蘭縣水曲保房身甲季德奎啓

樺甸縣公署啓事

凡持有本縣境內土地執據未經換照者統限於康德四年十二月末日以前依左記書式塡報來縣以資審核而憑換照幸勿自悞

縣發執據持有者申告書式

一、據別　(縣據)
二、執據收執者住所　姓名
三、土地坐落　執據載土地總面積
四、領執據時升科面積　升科經費
五、升科前(原照)之土地面積　執據後給年月日
六、△地稅納否　△納稅面積
七、△現在執據持有者住所　△姓名
八、執據持有者取者事由

注意△印者按申報人現狀塡註　其餘按執我記塡註

聲明作廢

啓者敝人領手契一名張係價買艾興武生熟地壹百拾貳晌五畝坐落前家子東至王世才李魁斌南至趙永寬西至丁立品北至孫連內事變前被匪搶失除呈請補發外該契紙落於何人之紙概作廢紙特此聲明

安廣縣前兩家子　王璽田啓

聲明作廢

敝先父孫作舟領名地照壹紙座落安廣縣劉家窩堡村東一段毛荒二方九分至劉姓西至賈姓南至劉姓北至陳姓村西壹段三方一東至劉姓西至鄭姓南至崔姓北至王姓共六方於民國十六年買後更名稅契在案至事變之際遺失無論落於何人之手概作無效除登報聲明作廢外理合報請縣署補發新照

安廣縣海坨保劉家窩堡　孫福臣啓

失照聲明作廢

敝人將陳福雲領名坐落海龍樂村中則地六十畝字七三二〇號執照一張押在董乃昌名下壹百元借據一張於康德二年二月間在董乃昌家一併被匪搶去業經呈報在案除呈請縣令者補發新照外特此聲明作廢

海龍陳永昌啓

丟失地照聲明作廢

敝人在吉林德惠縣東洋草溝村有熟地一段計納租十一晌於大同元年本村被匪搶落因而丟失除呈請補發外特此登報聲明作廢

今後滿意兩國國交 愈益努力親善增進

——古爾帖載意公使歸奉談——

滿意兩國國交上光輝燦然一頁、際於盟邦意太利政府正式承認我國、爲駐滿意太利代理公使抵京、捧呈承認書式典畢、同時對於要請特命全權公使同意之我國皇帝陛下賜勅准、意太利駐奉總領事古爾帖載氏擬四日下午十一日時赴奉氏果成重任、喜歡滿面談謂如下、

關於我國正式承認滿洲國之一切手續、依貴國側盡力、不凝滯完畢、甚爲歡善今後爲滿意兩親善增進、一層努力、以副期待云、

奉天附屬地與城內自來水費 將合併經營之

目下市署工務處作成具體案

奉天舊附屬地、每天約使用一萬九千噸水量之水道、今次因滿鐵附屬地行政權移讓於滿洲國、除水源地外、亦全部移讓奉天市署刻由市公署土務處水道科着手、與前城內方面水道、合併而爲一元化經營、日附屬地側與城內側 各採獨立之自來水費制度、除此外由全市政運用之觀點而考察之、尙多有遺憾之點、而市當局作爲附屬地接收後先決的重要問題目下以工務處爲中心、關於自來水費調整方法、作成各種具體案至晚、明年四月以前、可望着手實施矣、

即現行之奉天市給水章程規定之自來水費、不問工業用水或飲用水、每一立方米爲一角五分、然舊附屬地水道給水暫行章程、工業用水每一立方米一角五分、飲用水爲一角、一都市同時實施二種給水制度、不但爲不合理、且舊附屬地側給水章程工業用水比較飲用水料金、比較高率、此爲工業都市奉天產業助成政策上、自來水費調整案、乃係當前重要問題、此解決策、、由於市當局財政、與每日上水使用量僅爲三千五百噸則水道普及程度、城內與附屬地租差懸殊、而水費負擔、自亦相異故問題相當微妙、於是市當局亦曾愼重檢討對策、以期善處、結果市當局仍貫澈從來所取之工業用水與飲料水同率主義、將附屬地側工業用水及城內側水道費 一率低下同時、則從來比較低廉之附屬地飲用水料金、殆將增高云、

谷駐奧公使 今日抵京

接返國令、奧大利駐劄公使谷正之氏於五日下午九時卅六分抵京、下榻大和旅館云、

鮎川日產社長 六日來京

鮎川日產社長、定於六日乘飛行機由東京出發赴新京、關於選任滿洲重工業會社新役員事情、與滿鐵側行最後的折衝、然日產側擬由自內少選數人、右項折衝之結果大約略加變更、而構成新陣容云、

小日山社長 任重工業副社長

帶緊要任務赴東京之小日山昭和製鋼所社長、於四日乘亞細亞赴大連、即拜訪松岡總裁於星浦總裁邸、關於重工業會社問題經重要協議同氏於五日先返鞍、近返滿之鮎川重工業社長、在新京緊要商洽、而小日山氏就任滿洲重工業開發會社副社長殆爲確定、又松岡總裁亦一兩日中赴日則關於滿鐵兩後之問題與日本國政府商洽云

本溪縣東北方 殲滅有力股匪

【奉天〇〇部隊發表】片野討伐隊之竹原部隊於本月一日午後一時頃本溪縣第四區老邊溝東北方高地發見匪首不明之有力匪團、直向匪等取包圍攻擊、激戰數刻、將敵殲滅的打擊敵遂不支而潰走、右戰鬪一等兵若林春吉氏（東京府出身）壯烈名譽戰死、伍長春山美之氏（埼玉縣出身）負傷、

日空軍在南京 爆擊妙技非常準確

國際通信社記者談

【神戶四日電】以上海爲根據地、屢行視察各戰線之歸國之途次、三日乘午後七時入神戶港之法國汽船仙拉包爾脫號來日、該君於日長谷川長官發下南京空爆預告之廿四日、即往南京、已詳觀於日軍空爆下之抗日首都南京之戰慄狀況、該君之談話如次、

余赴南京之日、適在南京被日空軍自九月廿四日至十二月二日之連日襲擊正酣之時、因有爆擊之通告余特冒危險、將攝影機置於下關之旅館房上、靜俟日本飛行機之來襲、嗣果有〇〇架之日本飛行機、編成大隊、現姿於上空華軍於發見後、即由地上開始猛射、日本之一機、適於余目前、是行勇猛之急降下、對下關之發電所投下七枚爆彈 其痛烈已極、與敏捷之急降下爆擊狀況、實非言語所可形容者、嗣因日本之飛機已去余乃前往巡視全市、南京之重要軍事施設、已悉受相當之大損害、其後 日機每日均行如前日之爆擊日本空軍爆擊之妙技及準

民事訴訟法施行法 本月開始施行

我政府以勅令公佈民事訴訟法施行法、自十二月一日起施行、其訴訟法如下、

第一條 民事訴訟法除本法另有規定者外、於其施行前所生之事項、亦適用之、但不防依從前規定所生之效力、

第二條 就自民事訴訟法施行前、所繫屬之事件、依民事訴訟法有管轄權之法院、雖依從前規定無管轄權者、亦有管轄權、就前預事件依從前規定有管轄之法院、雖依民事訴訟法無管轄權者、亦有管轄權、

第三條 就依民事訴訟法新定期間之訴訟行爲、而於民事訴訟法施行之際應爲者其間自民事訴訟法施行之日起算之、

第四條 民事訴訟法中關於訴訟費用擔保之規定、就自民事訴訟法施行前所繫屬之訴訟不適用之、

第五條 自民事訴訟法施行前、開始進行之法定期間及其計算、依從前之規定

第六條 民事訴訟法施行前所聲明之回復原狀之手續仍依從前之規定完結之、

第七條 民事訴訟法施行前爲依從前規定應處罰鍰之行爲之人、而於民事訴訟法施行之際、尙未受其裁判者、以於民事訴訟法應處過料者爲限、依民事訴訟法處罰之但過料之額不得超過從前規定罰鍰之額

民事訴訟法施行前爲、依民事訴訟法應處過料之行爲之人、非於從前規定應處罰鍰者、不得處罰之、

第八條 依從前規定於訴之提起前、所爲和解之聲明、視爲依調停法所爲調停之聲明、

第九條 對於民事訴訟法施行前、所爲之判決、得不拘民事訴訟法第三百五十二條及第四百零三條之規定仍依從前之規定爲上訴、

第十條 民事訴訟法施行前第一審法院或控訴法院、以管轄錯誤爲訴之却下、而上訴法院爲第一審法院無其管轄權者、須以判決將事件移送於第一審管轄法院、

於前項情形上訴法院爲第一審法院、有管轄權者須將事件發回於共法院、但就第一審法院爲有管轄權之事件、控訴法院、以管轄錯誤爲訴之却下者、上告法院得將事件發回於控訴法院、

第十一條 民事訴訟法第四百十七條第三項之規定暫不適用之、

第十二條 對於民事訴訟法施行前、所爲以請求原因爲正當之中間判決得仍依從前之規定爲上訴、

第十三條 對於民事訴訟法施行前所爲之判決而却下回復原狀之聲明、或以請求原因爲當者提起控訴而有共理由時須依從前規定將事件發回於第一審法院

第十四條 自民事訴訟法施行前、所繫屬之證書、訴訟仍依從前規定完結之、但訴訟於民事訴訟法施行之際繫屬於第一審者、視爲自民事訴訟法施行之日起於通常之手續而繫屬者

附　則

本法自民事訴訟法施行之日施行、

蘆台將建農村 收容華北避難鮮人

總督府爲作華北避難朝鮮人之指導保護施設、計劃自明年度於華北冀東政府地區內蘆臺、建設安全農村、使東拓擔任辦理、唯關於該農村建設 總經費需六十八萬錢、其中東拓資金預定爲四十五萬圓、總督府及外務省各交付補助金、該農村之計劃如左、

總面積三千五百町步其中水田二千四百町旱田六百町、宅地共他五百町所、需人員一千戶九千人、每一戶分配水田二町四段、旱田六段云、

十一月末日 圖們戶口數

圖們自十一月末日現在之戶口數如左記

	男	女
內地人	二、三一七	一、八〇三
半島人	一〇、九四一	一〇、四四五
滿洲人	一、二九八	八八五
外人（白系露人）	一三	八
合計	一四、五六九	一三、一四一

以上總計六千五百二戶、二萬七千七百十人廿八戶數中日本人九百七十九戶、半島人四千八百六十七戶、滿人六百四十八戶外人八戶合計六千五百二戶

日本青年移民 豫定四年十五萬人

拓務省玆以來年度由十六歲至十九歲三萬人之青年滿洲移民計畫、日前已獲閣議之承認、故該計畫所需之經費擬列入十三年度追加豫算而、提出之、現由陸軍大藏等關係當局擬具草案中、今次對於派遣大量（豫定四年十五萬人）之青年移民事宜、當局以關於人員之募集、求全國青年團之勤員、故持有樂觀的意向、此等青年、當收容於訓練所、施以移民之訓練、同時並基於滿洲建國方針、加以訓練、使將來可對於滿洲國擔後活躍、負其重大任務、再該項青年至二十一歲時、當編入於集團移民以便從速完全五年十萬戶之計畫、此由國防上之見地實非常期待者也、青年移民每人於第一年各予以補助金二百 圓、第二年七十元、於編入集團移民之際、再由集團移民之補助金內將右金額控除而交 付之、訓練所之施設等由滿洲國方面承辦、故初年度經費三萬人須六、七百萬圓云、

日本女學生之赤誠 獻金五萬元

爲建第二女學生號飛機

日本全國高等女學校協會理事長市川源三氏於四日上午拜訪杉山陸相、報告女學生赤誠、獻納飛行機建造資欵五萬圓之鉅數開該協會已向海軍獻欵、於五日舉行命名式、當滿洲事變時會向陸軍獻納第一女學生號、已樹立赫赫武勳、陳列於國防館、此次則爲第二女學生號近將誕生云、

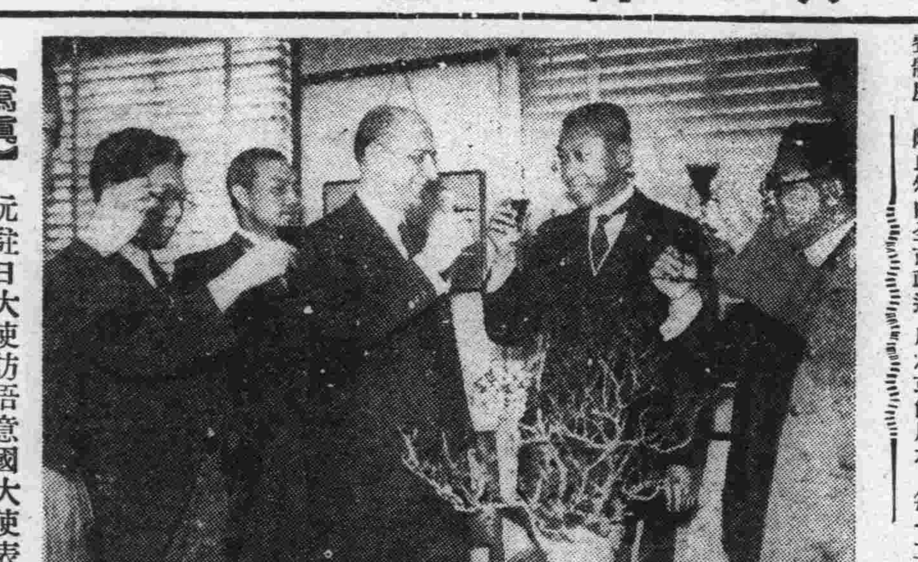

【寫眞】阮駐日大使訪晤意國大使表示承認謝意、而共舉乾杯、以示聯歡

調停法根本目的 非決定勝負 係事件之和平解決（續）

司法當局談

今次公布之調停法、爲實現前述之理想、擴大調停法之適用範圍即因私法上之法律關係所生之爭議除其事件性質上、不適於爲調停者外一律得付調停、基於屬區法院管轄、財產權之請求事件、即二千圓以下 事件、應於起訴前依調停法經調停之叢故區法院之大部分之事件依調停所解決、僅限於依調停不能解決之事件爲訴訟、付調停之事件依共性質限制、即限於借地借房之事件、金錢債務、商事事件及小作事件得付調停、與不採用前述起訴前之强制調停主義之日本調停制度比較起見、於其範圍實有不少之差異

調停之聲請應向管轄對方即相當於訴訟之被告人之住所、居所、營業所、事務所之所在地之區法院、或管轄標的物所在地、例如借房事件、借地事件等、應向共房屋或土地之所在地之區法院爲之、聲請依書面或依言詞均無不可、但爲聲請之手數料與聲請同時須繳納二圓、故爲調停費用、由當事人所負擔者、原則上僅限於此手數料二圓、共他由國家支給於訴訟手續共一切費用、應由當事人負擔、又其費用額加算按訴訟物之價額所定之手數料、共他證據調查之費用等、則達於相當額、於調停手續之當事人之負擔如此輕減亦此制度之特徵之一也

受理調停之聲請 於區法院開始調停手續 然爲調停之方法有二、一爲以區法院審判官一人試行調停、一爲審判官之外、加以調停委員構成調停委員會、於此委員會試行調停、

右二方法之中、採用何種方法、以爲調停時、由區法院審判官考慮事件之性質、其他諸般之情事而決定、當事人雙方爲聲請者必須開調停委員會、而依調停委員會爲調停合於調停制度之指導精神亦不難爲想像、

故本部於經費共他情事可能之範圍內、活用此調停委員之意向、又調停委員預先由地方法院長選定相當數、每當發生事件、由區法院之擔當之審判官、由其中就一事件指定二人以上、然此外當事人得以合意選任自己希望之委員、調停委員爲何人於調停制度之運用上、屬於重大之事項、故當共選定應當十分留意、以期充當者之人格、識見均爲優秀、使當事人能眞心服於共調停之人物、

調停共性質上原則上、不准許如訴訟以代理人爲之、必須本人到場、對於無正當之事由、而不到場之當事人得處三百圓以下之過料、但有疾病共他特別之情事者、得受法院之許可使代理人到場、又調停手續、非在如訴訟以形式爲主之公開法庭舉行、在非公開之場所審判官及調停委員與當事人雙方圍棹子交膝談心、相互吐露共眞情和氣藹藹之下解決事件

然則經如以上之手續成立調停有如何效力、調停成立時法院作成詳細之之調書此調書與訴訟之確定判決有完全同一之效力、故當事人就調停成立之事項爾後不可爭執、如一方從調停之趣旨不履行時得基於此調停調書即得强制執行、

有如以上之特色調停制度就私法上爭議實以甚大之效果不難爲想像本部當本法之施行雖期以無遺憾、然希望一般人亦十分理解如以上之本制度之精神、對於新制度之圓滿之運用一致協力、

西藏活佛 已由奉歸藏

西藏活佛安欽呼圖克圖頃應我國招聘以國賓而來滿、現因視察新京、奉天、撫順大連 與各方面峻事、業搭四日午後二時四十二分之亞細亞號車、由大連來奉略事休息、即搭五日午前一時之分之列車 蒙關係者多數十歡送 且甚感謝在我國備受欵待、旋即由奉天驛啓節、就返藏之途云

日華兩國融和 由小國民作起

津維會對東京贈送兒童作品

【天津四日電】脫離蔣介石政權、排斥國民黨之壓、風靡華北、各地已實行樹立自治政府、唯過去幾年間、蔣介石採取爲存續、强化自己政權與統一國內手段之抗日容共政策、使國民大衆如何陷於塗炭苦境、如何遭逢國家存亡之重大危機、已徹底體驗、故今日始自覺親日防共爲救國救民之唯一途徑、華北實力者已翻然的牢固向新政策勇往邁進之決意、而當局者與戰後之治安維持同時進行、改革庶政、當此之時、對於迄今實施第二國民小學兒童之排日抗日教育根本的改革、尤特別苦心已天津治安維持會社會局、爲期小國民之實行提携、此次蒐集五十校小學生作文圖畫、及共他作品四百數十點於三日轉致東京市教育局以謀依純眞的第二國民之日華融和云、

清酒 芳醇無比 五邑蘭 一升瓶詰金二圓 新京西村洋行釀

福昭創業紀（135）

儒丐著　廖經世畫

第十七回 慰勞遠征肇錫嘉號 設置文館始命儒臣

那些譯就文籍。無非止供瀏覽。至於暢書史的達海諸臣。也無專責。雖係文臣。依然武將。只不過遇有文告檄書。由諸人辦理而已。及太宗即位。秉神聖之資。更復樂觀古來典籍。深知古今得失。一寓史册。不讀史書。無以爲鑑。因感文獻不足。不有專司。難望成就。於是以天聰三年夏四月。定文館職司。命儒臣達海、庫爾禪、剛林、蘇開、武巴什、扎素喀、古爾嘉琿、托布齊、瑚球、占巴等十人。分爲兩直。稱爲文館。他們的職責。也是分爲兩大項目。一爲翻譯 一爲記注。翻譯所負擔的事項。是蒐羅蒙古朝鮮以及漢籍中經史子集之切實用者。擇要翻譯。以備御覽。記注班。類似國史館。學凡國家政事。弗問鉅細。槪爲記錄。以昭信史。自此儒臣始有專實。而文化事業。亦有一定機關。後來事務日繁。成效大著。到了崇德元年。又把文館事務。大加擴充。增爲三院。一日弘文院。二日秘書院。三日國史院。文事燦然大備。康熙乾隆聖代之大業。實肇於此矣。文館制度既定。而振育人才。以及選擧之事。亦不可緩。固然那時尙無新頒學校之制。而自由教讀。或聘用儒師。專館誦讀。自貝勒大臣之家。以逮一般人民。皆照習慣辦理。原無科條。惟校試儒生。自太祖以來。迄未擧行。如今太宗既然設置文館。關於一般文風。勢必加以振興以期後繼有人。秋九月壬午朔。詔曰。

自古國家。文武並用。以武功戡禍亂。以文敎佐太平。朕今欲振興文敎。于諸儒中。考取其文藝明通者。優獎之。以昭作人之典諸貝勒及滿漢蒙古之家所有儒生俱令考試。取中者別以丁賞之如果會經讀過西洋史的。再挈太宗此擧。和希拉羅馬的往事一行比較。必然發見有好多相同之點。羅馬人是武力有餘。而文化不足的民族。自從征服了希拉。形勢一變。希拉人雖有不幸淪爲奴隸者但是希拉的文明。却由這些被俘的學人。直接傳給羅馬的貴族。久而久之。希拉的文化。全被羅馬所吸收。舊的文化。新的民族。後來便孕成歐洲最放異彩的新文化。中國明末清初。也是這樣。漢人的舊文化。和滿人的新體魄。以輸血作用。孕成新的機運。成就了絕無僅有的清代文明。可惜後繼無人大清帝國瓦解。將來如何。那就看誰來振作了。不過我們講故事的人。用歷史來證明。清初的事。却知羅馬十分相似。不但入關以後。有好多漢人學者爲滿洲王公所禮納。便是關外時代。早已如此。照時諸貝勒府第中奴僕。也有不少儒士。名分地位。雖不免歧異。實際上差不多都成了家庭講師。那些范文程甯完我等。那些參與軍事的不用說。便是當此次太宗考試儒士。不問資格所屬。一總報名者。所以有三百人之多。校別優劣後。取錄二百人。便是在內府及貝勒大臣家中爲奴者。亦盡皆拔出。免其二丁差徭。考列一等者。賞緞二疋。二三等者。賞布二疋。並令聽候任用。道些人。有的是前爲階下囚今爲鳳池客。在開國之初。也可以說是最先的新貴。正不亞於擧人進士呢。只可惜名姓無傳。沒法稽考。欲知後事。且看下回。

遼東飯店新張預告

衣食住爲人生三大要素我國人士向極講求飯店爲滿足需要起見特在新京祝町四丁目十八番地建築二層樓房裝飾堂皇設備富麗乃現代化之惟一飯店玆先將優點陳述於後一俟裝修完竣再行露佈營業

一、地點適宜　交通便利
一、房屋寬敞　清鮮空氣
一、包辦酒席　價格克己
一、大小宴會　小酌經濟
一、廚師專門　味道無比

新京祝町四丁目十八番地　電話（三）六四九四番
遼東飯店啓

新華旅社廣告
出租月房·特別大減價·
新式四層大樓　房間雅潔寬濶
仕商臨時宿泊　房價格外從廉
新京頭道溝吉野町三丁目　電話（三）二八三三番

丟失手戳聲明作廢
啓爲敝 毛人傑本質方形手戳一顆、竟於本月一號午後四時失愼丟失除由本報聲明作廢外嗣後無論落於何人之手槪作無效特此聲明
德惠縣德興厚經理毛人傑啓

政府特許專賣品
招募各縣分店長
啓者本社爲擴充營業並預謀家便利起見於全滿洲國境內每市縣招設分店各一處（計一家專賣）
一、營業科目 化學紙製滿洲國小學專用各種文簿及其他一切必需用品等（另備品名表詳載）
一、資格 對於商營素富經驗並思想純潔者爲適宜
一、待遇 除由本社最廉批發價目內提予分店百分之十五提成外另有補助費每月十五元至二十元支給
一、營業特點 本專賣品事業何商家可能兼營或作專業均爲適當並將來商業競爭地位最有大希望之高尙事業勿失良機
有志承辦某縣分店者須早惠先指定何縣並附二分郵票二枚詳細簡章即行寄上
滿洲國關東州總發賣元
教育事業合資會社
事務所 新京市永長路福祿街西

新京 福德銀行緊要啓事
逕啓者敝行自創辦匯兌以來對於包送到家匯款無不迅速向蒙各界賞許源源賜顧十分感謝自華北發生事變對於調撥匯兌資金一時周轉失靈致將各位顧主所匯之欵遲誤許多日期殊爲遺憾幸蒙各位顧主諒解不事責難萬分感激現在資金調撥已滿便利故復照常收匯凡山東登萊各縣均能包送到家及開給匯票更爲答謝顧主起見對於送欵付欵必使格外迅速倘蒙源源賜顧爲荷
福德銀行謹啓　富士町二丁目十一番地　電話（三）二三三〇番

外科、花柳科 內科、婦人科
上山醫院
院長 醫學士 上山源六
電話三—五七九五番
場所 朝日通二十一番地 日本橋通朝日通向第五門

新京大馬路 泰和大藥房 附設診療所
新法戒除鴉片
內科 花柳科 診斷免費
外科 婦人科 藥資低廉
不誤工作 外埠函購
毫無痛苦 原班回件

市諮議會定期成立
議員人數七人至十五人
人選問題頗爲各方注視

【哈爾濱】哈市自治委員會、已於二日擧行解散式矣、該署爲遵照中央之意旨、決擬於十六日成立諸議會、議員之人數、經該中央之定例爲七人至十五人、大迫副市長、以哈市特殊之情形、向中央請求、以二十人爲定額、人選之問題、頗爲各方所注目、該委員會成立同時、並開康德五年度預算審査會云、

縣長率屬下鄉宣撫
各區治安極佳
警務局長巡閱各署

【克東】縣當局鑒及日華事變、深恐民衆不明眞像、或聽信謠言蜚語有碍治安、故於十一月下旬組織宣撫班、分赴各鄉、實行宣撫、使一般民衆、均安居樂業、至宣撫人員、有縣長張殿銘、副參事官中小路道賢、警務局長蔣慶軒、首席指導官鈴木、及張內務局長、富財務局長、並各股股長等、今已完成使命回縣、聞悉鄉間治安、非常良好云

又本縣警務局長蔣慶軒、首席指導官鈴木二公、對於警政、應興應革、極加整頓、不遺餘力、故於十一月十六日起携同警務股長王子忱、特務股長蘇汝霜、及股巡官等、前赴克東警察署、四站警察署、東崗警察署、欒家溝警察署、于大壽警察署、巡閱一切事務、今已完竣、閱各署成績、均稱良好云、

新建長途電話
幹線已通話

【泰康】泰康縣公署、爲建設之完善、交通警備便利起見、前已請准上峯命令、建設長途電話、自本年八月間、開工建設、幹線由泰康縣公署通杜爾伯特旗公署、支線通各警察分駐所、及保甲事務所、學校區法院等、而幹線現已建竣完成開始通話、各支線不日亦可完全工竣通話云、

經緯警察署
救濟貧市民

【哈爾濱】道裡經緯警察署管內、一般貧困老殘不能謀生之人民、每年年末由該署設法接濟以資維持其生活、該署本年中現已調査完畢、計滿、鮮、俄人貧困者九十六家族、該署特擬定、每人發給三元錢之面粉一份、此種之盛意深爲各市民所感謝云、

治外撤廢慶祝會
萬民欣悅擧杯歡歌

【舒蘭】友邦本乎日滿親善、民族協和、一德一心、不可分離之眞精神、慨然實施、撤廢治外法權、並移讓南滿附屬地行政權之利益、是東亞和平史上無限之光明、乃我滿洲國、四千萬民衆、最欣忭最榮幸之盛擧、所以全國官民上下一致、掬誠感謝、日本帝國、莫大之厚意、于十二月一日、全國擧行盛大慶祝、茲錄本縣慶祝大會順序如下

一、是日上午九時、在公會

延吉縣長席
林珪氏繼任

【延吉】延吉縣長李樹梅氏辭職後、虛懸迄今、任務向由森山參事官代理中、頃中央發令調琿春縣長林珪氏繼任、遺席則由哈爾濱市調査科長王亞良氏升充云、

教育愛國號飛機
濱江省首先倡行

【哈爾濱】濱江省教育關係者、於上月末召開之全省校長會議時、曾經大町兩級中學校校長提議、爲使一般青年學子及教育界諸員、在此非常時期、節約奉公、普及國防之思想、全省管下十萬餘人、每月一分、三分、五分一角、四等愛國飛機獻金募集、全場一致熱烈贊成、共辦法爲小學生一分、中學生三分、小學教員、社會教育關係者五分、中學教員一角、以一年間繼續行事、得有成數、以便購買愛國教育號飛機、而資衞護北滿之天空云

竹內省次長
蒞新視察

【新民】奉天省次長、竹內氏、於昨二日上午十時、偕同隨員、由奉蒞新、在官民歡迎之下、當即前往縣公署、對於本縣、農事合作社、及交易市場、設立狀況、並往四區實地調査水災情形、視察完竣、遂於午後四時、搭車返奉云、

長人等、數千名齊集會場

三、全體肅立、

四、升日滿國旗、

五、日滿交驩歌合唱、國歌合唱、

六、向日滿國旗、行最敬禮

七、縣長捧讀訓民詔書、

八、稅捐局長捧讀時局詔書

九、縣長致詞、

十、參事官致詞、

十一、協和會縣本部、宣達于中央部長、代表全國會員、感謝友邦、撤廢治外法權之意義、

十二、向日滿國旗、致最敬禮、

十三、禮成、

十四、攝影、

十五、全體官民、男女學生等、數千名、各持日滿國小旗、遊行全市、連呼萬歲、喊聲沖天、無不喜形于色、

十六、下午四時、在公會堂開慶祝宴會、擧杯慶祝聯歡、並有日滿鮮人員、各獻歌曲戲劇、以助興趣、全場鼓掌、歡天喜地、交杯換盞、頗極一時之盛云

依蘭縣匪剿討中
斃匪三名獲槍彈甚夥

【佳木斯】三江省地處邊陲、匪多蟠踞、雖蒙友我兩軍不遺餘力、屢次痛剿、尚有跳梁小醜、不時騷擾、本省軍事當局、爲速使地方治安確立計、國軍各部隊、當此氷天雪地之下、受地區司令部之指導竭力痛剿、上月二十二日、據國軍討伐部隊、在依蘭縣南方五十里、尤家溝地方與匪第九軍第六團團長李黨羽四十餘名接觸、戰約一小時匪勢不支、向大碾子溝一帶逃竄、當場計斃匪三名、得獲大小槍各一枝、子彈八十三粒我軍毫無損傷云、

瀋陽明年各村預算
開村長協議會

【奉天】瀋陽縣公署、爲審核康德五年各村預算、關於各村提出之預算書、刻已整理完了、訂於明六日上午十時起、假該縣警察官訓練所、召集各村長開協議會議、決定明年度預算額、其開會日程如下、▲六日第一區各主村、▲七日第二區各主村、▲八日第三區各主村、▲九日第四區各主村▲十日第五區各主村▲十一日第六區各主村▲十三日第七區各主村▲十四日第八區各主村、

縣署宣傳防火

【新民】縣公署、爲預防火災計、除印刷火災警告傳單宣傳外、並佈告商民、略謂、査時屆冬季天氣漸寒、農商各戶勢必置爐取煖、倘不妥愼安設、即易釀成火患、不獨個人受害、隣里亦受兇殘、官方雖有消防、終恐人少事繁、函應事先預防、勿使臨事爲難、凡我轄境、農商各戶對於爐火柴炭、距離要寬、煙頭煤灰務必等火着完、若是任意拋棄、難免滅後復燃、一一小心處理、以防禍變千般、除飭該管警署、隨時取締査看仰爾商民人等千萬不可河漢云、

經緯警察新廳舍
擧行落成式

【哈爾濱】經緯警察署因辦公室不敷應用、於今夏在該署之右側建築新式廳舍、及合於衞生之留置場、內外部份現已竣工、該署新任之山川署長到署辦公、將定於十日擧行新廳舍落成式、各係移歸新舍辦公云、

生田副領事
就任審判官

【延吉】治廢後、關于司法事務日繁、有增員之必要、故龍井總領事館生田司法副領事奉司法部任命就任延吉地方法院審判官同氏已于一日到延履新云

縣改組發表在即

【海城】縣公署、爲隨行治外法權撤廢、將於同時實施內部改組、日人事亦有相當更動、諒不而即可正式發表云、

歡送飛田署長

【金州】警察署長飛田氏奉令調轉普蘭店警察署長、業於前日上午十時赴就任之途、各界首腦齊集車站歡送、飛田署長在金半載有餘、對於警政努力刷新、尤其對於日滿職員感情異常融洽、此次榮轉頗有難捨之概云、

領事館警察官員
移任警察廳服務
＝任各科人員業經決定＝

【哈爾濱】領事館警察署之官員、因此次撤廢、官員移歸於哈爾濱警察廳內辦公、該廳將各署之分配各科如左、

川上警任、上野警尉、高橋、岸本、後藤各警尉補金澤警長、在警務科辦事福士、崔警尉、野村警尉補、在特務科辦事、川田警尉補、外事科辦事、民野警正、松井警尉、中村齋藤各警尉補、保安辦事矢口、小川警尉、竹內、丸山、林各警尉補、司法科辦事、中原、濱崎兩警尉補在衛生科辦事云、

冀東消息專欄

隆冬流離貧民
官民力謀賑濟

【山海關】時値隆冬、寒氣侵人、一般無衣食之貧民、於街頭乞食啼啼待哺者、頗有人在詎料邇來天氣驟轉嚴寒、帷本縣各慈善士紳、因鑑於此、故擬共聯名呈請冀東政府、援照往例成立粥廠、施救貧黎云、

焚燬黨旗

【山海關】本邑縣政府兼同特種警務局奉到冀東政府通令、對於中華民國之黨旗須得搜集消滅、爲使商民明瞭脫離黨化、該兩當局受令後、由双方飭令所屬派員、於昨二十日沿商號住戶搜集、擬定於月之二十五日慶祝冀東政府成立二週紀念日之當日會場焚燬云、

冀東政府施療所
委任新所長力謀發展

【唐山】本市冀東政府成立之施療所、雖經成立有日、但成績無着、政府爲市民患者謀幸福計、是以特聘任日本醫學博士、錫谷傳次郎氏爲所長、該醫學士奉聘後、於前已行到差視事、此後當爲唐市人民患者謀幸福云、

重視冬防期警察職責
通過警察須知十一條

【唐山】本市警務局因鑑冬防期、對於治安秩序、雖經三令五申飭令所屬、嚴予防範以防不虞誠恐所屬無知、不明警察職責、在外任意胡爲、難免不無有騷擾情事、是故於昨召集第二次全體會議時、經該局長兼同吉田顧問双方提議警察須知、共十一條、由今議終了後、旋即頒發佈告施行矣、

樺◇川◇近◇聞

【三江】本省樺川縣公署內務局爲開催本年度之農産品評會、以期促進農業之改善計、必須事先籌備會議、並徵集農産物品、特於廿一日午後一時、假縣署會議室開催準備會議、出席者爲省署實業科農事試驗所農事合作社、穀物交易所商農會及地方保長、該局實業股全體等、當即討論一切移時散會、此後關於農事之發展更必日趨向上云、

【三江】樺川縣模範小學校校長王殿珂、品學優良、教育有方、頗蒙上峯嘉許、日前已奉令榮轉縣署文書股股長、遺缺由該校教員孫世廉接充、雙方即行交代一切、玆已辦理完竣該二氏已分別履新矣、

社聯會
施設粥廠

【九台】縣社會事業聯合會、鑑於縣城貧民、於此深冬嚴寒之際、無以謀生糊口、深以爲憾、日昨召集縣城紅卍字會、假該會內開設粥廠、定於本月五日開始發放、刻下正在調査貧民人數中、以備印刷領粥證統計多寡云、

協會工作員
公畢返縣

【九台】協和會九台縣本部、事務長土居義一及部員張漢忠、對於會務進展不遺餘力、邇來鑑於當此時局非常之秋、愈感使命之重大、爲使管下會員充分明瞭本會之使命、及分會內容組織之擴大强化起見、特於十一月二十日帶屬員關瑞年、並與來九見學之舒蘭縣本部柳事務長、一行四人乘長途汽車、赴管下三區方面徹底實施指導工作、由共塔木起始旋復上河灣、石屯三臺西溝等地、視察各分會及準備委員會進行之狀況、亘五日間、凡所到之處、對民衆無不親切、曉諭剴切指導、晚間又復利用發電機、映演電影以表慰問、土居事務長於二十四日、張部員於二十五日、各將工作完了、均已回縣云、

署長缺積極補充
巡官中選拔警佐

【佳木斯】三江樺川縣公署警務局、鑒於冬防吃緊之際、所有各警察廳署署長缺席者急應補充、最近經警務當局研究之結果、絕以採取人材主義、由巡官中拔選警佐、委爲署長、再由警長中提升巡官、特於日昨午前十時、假縣署會議廳擧行嚴厲考試、量材任用、以資分擔、至於考試之結果容後續誌、

痔 化痔土龍散 外敷化痔藥膏 主治二十四種痔漏肛門破裂大便走血如各種痔瘡膿血常流服用散劑外擦用膏痛止膿消可免刀割之苦 奉天大西邊門外南二經路西廿六號 張三多堂啓 函索痔圖說明付郵票四分即寄

房價廉！房間好！交通利便？招待週到？裝設完善？最優良？公道又？
滿洲大旅社
新京大馬路◎三馬路中間 電話（二）二五〇五番

新京特別市公署招考 小學教員及日語教員
報名起迄日期 康德四年十二月一日至二十七日 志願應試者逕至本署教育科索閱招考辦法（函索者須附郵票二分）

公示催告

康德四黃第一八二號

新京特別市大馬路一一五號 聲請人 寶泰昌 右代表人 鍾沛霖

左記證券之所持人應於康德五年七月三十日以前向本院呈報權利且提出其證券如不於右期間內呈報即宣示證券之無效知證券所在之第三人亦應於右日期以前呈報

證券之表示

一、證券之種類 存欵證券

一、番號 四號

一、額面額 哈大洋二百圓

一、發行年月日 前中華民國十八年四月五日

一、發行地 新京

一、發行人 益通商業銀行

一、支付人 益通商業銀行

康德四年十二月二日 新京區法院 審判官 孫漢耆

集賢莊公寓 新京頭道溝祝町五丁目 電話【三】二三六九
二週紀念特別大減價
新式三層大樓◎房間雅潔寬潤
茶役招待殷勤◎房價格外從廉

本報啓事

本報彰武分社社長辭職改委趙永年爲彰武分社社長特此聲明

大同報社啓

漫癢之皮膚病 疙疸 潰爛 錢瘡 鵝掌風等一回試之
皮膚恰劑（皮膚チヤジ）
滲透療法之威力
不汚不沾不痛而速有神効的細而手足指間股間如生漫癢時或患鵝掌風股間發燒錢瘡小兒爛瘡、泡爛、凍傷等濕以及面皰、斑點、刮臉後風腫、白斑麟、全身痒、蛇痱等等荒腫熱痱等均有奇効外用藥効力之良否無論何難均能一目明瞭故不得有虛僞也、新試用一瓶而評判之
定價二金角三角五角一圓全身用大瓶五圓
東京神田花房町 株式會社 山崎帝國堂 振替東京一四六七番
各地有名藥舖均有出售
△滿洲代理店 大連市浪速町 奉天市加茂町 哈爾濱八站南馬路 日本賣藥株式會社

市都電影院 十二月二日起 八日止
法蘭西巴帖納丹社超佳片 東寶映片
一點兒幸福
禍福 後篇
日華事變新聞
樓下八角

文化大戲院 電話【三】六〇三〇番
十二月五日早場
大高升 姜明成
雪地遊魂 張樂賓 那景春 花艷零 牛雲舫 金子霞 新銀舫 牟春榮 曹克英
二縣令 胡治年 牛艷舫 筱淑零 筱麻紅 新銀舫 新素舫 甘玉祥
五雷陣 姜明成
于公案 魏世昌 牛艷舫 金子霞 牛雲舫 花艷零 新銀舫 曹克英
三本血淚碑 張樂賓 胡治年 新銀舫 筱淑零 筱麻紅 金紫霞 梅蘭玉 甘玉祥 花艷零

新民戲院 十二月六日
早場
鐵弓緣 安桂芳
洗海山 孫玉樓
寶蟾送酒 吳蕊蘭
天雨花 楊孝崑 張春山 周又宸 王文娟 翔春燕 雪艷鈴
六月雪 劉瑞軒
收姜維 蓋玉亭 毓景山
晚場
接演三本彭公案 楊孝崑 劉瑞軒 張春山 吳蕊蘭 周又宸 蓋玉亭 王文娟 翔春燕 孫玉濃 毓景山 白春生 劉瑞軒 雪艷鈴 李秋波 金香翠
金玉蟾

光明影戲院 西五馬路永春路電話（二）三四七六番
今日開演
（張恨水原著）（張石川導演）
（二集）啼笑因緣
明星巨片完全新片製白有聲
胡蝶…龔稼農 夏佩珍 鄭小秋 蕭英 嚴月閒（主演）
別矣吾愛……天各一方……
樓下一角
下期接映三集

新京東三馬路電話（二）三〇〇五番
今日開演
快活林影業公司出品
三個媳婦
主演 陳徐白 素 雁貞葉
糾正婦女病態的心理
指導婦女正當的生活
期日 本月四日五日・六日演三天
下期演 重圓快樂 十二月七日開演

大安電影院 電話（二）二六八四番
聯華公司出品全部歌唱音樂有聲大巨片
漁光曲
主演 王人美 韓蘭根
久負盛名 捲土從來
壓倒一切
觀衆勿失良機
票價 樓上三角 樓下二角 軍警一角 學生一角

新京大戲院 新京頭道溝日本橋通
十二月一日至三日共演三天
復旦影片公司出品 武俠奇情激鬥巨片
二集 粉粧樓
錢似鶯 羅朋 主演
郝巧雲顛沛流連
鷄爪山英雄復仇
樓下一角
下期接演 三集粉粧樓

國泰大戲院 新京東五馬路電話（二）一一五四
十二月四日起至六日止共三天
聯華公司最近偉大出品
人道
主演 陳燕燕 金燄
人生是寫出悲壯的生活戰場 人道是寫出慘痛的人間地獄
天堂變海靈肉由分 繁華是夢安慰人生
同時合演 天永魔術團
與男女演員二十餘人今天在本院登台表演武術魔術滑稽
來了？來了？可真了？來了？
十號准在本院放映 夜半歌聲

光華照像館
佈置完畢
十二月一日開幕了
免虛僞……不鼓吹……請君一試
大減價……大贈品……以資優待
地址 新京 商埠大馬路路東 郵政局對過
電話【二】二五五八番

大阪商船行輪

●開往門司神戶大阪開十二時
大連丸 十二月六日
黑龍丸 十二月七日
奉天丸 十二月八日
吉林丸 十二月九日
青島丸 十二月十日
鴨綠丸 十二月十二日
扶桑丸 十二月十四日
烏蘇里丸 十二月十六日
熱河丸 十二月十七日
黑龍丸 十二月十九日
奉天丸 十二月廿日
吉林丸 十二月廿一日
●開往三角鹿兒島沖繩開上
貴州丸 每月三日十八日
●開往天津
每月 七回
●船票發售 滿鐵國際主要各站各埠日本國際觀光局
▲車船連絡往復票火車減二成輪船減一成迭用日期限兩個月▲在大連購買神戶門司開往復票時回路運費減二成通用期間三個月
專屬貨物代辦處國際運輸
大阪商船株式會社
大連支店(電話⑦二一三一)
新京事務所(電話③二三二六)
奉天事務所(電話③四五九)
哈爾濱事務所(電話③七一〇一)

阿波共同行輪

●開往仁川下午
卅六共同丸 十二月 日
●開往芝罘
廿八共同丸 九月 日
●開往天津
早隆丸 十二月七日
本會社代辦山東鐵路及朝鮮鐵路辦理各種運輸一切事務
大連市山縣通
阿波共同汽船會社
電話2・五〇〇一

日本郵船行輪

●開往紐育
野島丸 十二月 日

朝鮮郵船行輪

●開往營口
天山丸 十二月 日
●開往仁川博多長崎三角鹿兒島
錦江丸 十二月 日
前記輪船出口時日因天候關係或有更變
朝鮮鐵路各站以及本行輪船經過各口可裝與滿鐵連絡之貨物有上記△記號者純係貨船不售客票並可發行前年連絡提單在實海圖及航海路請近海郵船株式會社大連代理店朝鮮郵船株式會社大連代理店△大連市山縣通一八一日本郵船會社大連出張所
電話2・三五九2・五八四八

近海郵船行輪

●開往橫濱
勝浦丸 十二月 日
●開往天津
勝浦丸 十二月 日
●開往長崎鹿兒島
千歲丸 十二月十日
●開往基隆高雄
岩手丸 十二月 日
專屬貨物代辦處 丸二商會 電話2・六二三
船票代賣處 各地之日本國際觀光局

大連汽船行輪

●開往青島上海上午十一時
休航
●開往龍口
休航
●開往天津
濟通丸 十二月六日
●開往基隆高雄(載客)
山東丸 十二月 日
山西丸 十二月 日
●開往敦賀新潟伏木(載客)
河南丸 十二月 日
河南丸 十二月六日
大連市山縣通
大連汽船株式會社
電話2・七一三一
日本國際觀光局中置旅行社

德國補爾精
滋補健壯 戒煙奇葯 返老還童

遠東總經理 哈爾濱阿葛公司謹啓
哈爾濱道裡中央大街即外國七道街拐角八四號電話六八九七號(即中國十一、十二道街斜對面)
北滿代理店 泰昌堂大藥房 哈爾濱道外九道街

廸羣齒科醫院

逕啓者鄙院改修之新樓現已竣工、今已於十一月廿八日搬回舊址、照常應診
請駕光臨(診察無料)
治療時間(由上午九點起至下午七點止 急速症隨時)
新京大馬路郵政局正對門
院長于廸羣
電話(二)二五五八番

急告
請各界諸君大注意

東聚興軍衣莊附設針織工廠
新京三四馬路中間路西 電話(二)二五四七番

新年即來到 定有團遙拜
各界諸法團 前去施國禮
應需白手套 青年用線的
單簿不防寒 本廠初發明
研究新織造 特把絨的織
潔白絨手套 禦寒樣子好
毛衣毛襪子 本廠專門造
大宗協和服 還有協和帽
諸公快來買 價錢定公道
恐未曾週知 特登大同報

國都飯店開幕啓事

物惟酒樓飯店爲都市中必需事業翊我國都新京自大同元年定鼎以來冠蓋畢集建設猛進凡百商業日趨繁榮顧獨於飯店營業亦有相當之發展但市內飯店或偏樂一隅或設備簡單至新開區域雖有二處所突嫌供不應求以故社會方面及各國外賓來京觀光者或感不便本店有鑒於斯特在本市之中心地點即豐樂路三中井百貨店之左近建築一最大之三層樓房定名爲「國都飯店」一切設施均採取近代化之最新式樣其外觀之偉大內容之富麗誠足首屈一指榮看方面除英法西餐完全齊備外并以鉅金延聘南北各省之專門廚師無論南北各地之口味一聽俱全所有招待特別訓練除滿人外并招集友邦女郎禮貌心周各烹來賓言語應對無不便利且備自大規模之停車塲同時可收容多數車輛總之一切設施無不盡善盡美毫無遺憾凡我政商各界如有盛大宴會或喜慶事宜詢稱[illegible]最適當無比之地點至於交通之便利[illegible]生之精求等等尚屬餘事勿庸贅述現已建設完成即將擇吉開幕凡我諸君但希光臨方知言之不謬矣

新京市豐樂路明倫街
國都飯店主人謹白
電話二五二二七番

郭爾羅斯後旗公署管內民戶失照登報聲明作廢

姓名	坐落	地目	面積(晌或方丈)	四至(東 西 南 北)	失照號碼	失照年月	丟失原因
孫德成	鞏源城內	三等街	二八五、〇〇方丈	王文斌 官胡同 本界 周雅琴	昆連一四一	大同元年	水災丟失
趙江	同	同	三〇〇、〇〇方丈	王德富 印永萃 王永恒 官街	同一〇六	同	同
金佩坤	同	二等街基	五四〇、〇〇方丈	官街 安懷全 官街 城壕	同第六號	同	同
陳佐周	同	同	三〇四、〇〇方丈	本界 西二道街 東西二道 胡同	註冊四三	同	同
同	同	同	三〇四、〇〇方丈	王子修 本界 胡同東西 二道街	同五四一	同	同
同	同	同	二七一、三〇方丈	本界街 東西二道 胡同	同五四二	同	同
周尙文	同	三等街	二六五、〇〇方丈	趙玉山 修金發 官街 官街	同九五一	康德元年	水災丟失
馮慶德	同	二等街基	四八六、〇〇方丈	孫子煥 董福泉 大街 市場	昆連一九一	大同元年	同
劉再東	沿江西南截汀段	浮多草甸	一三〇、〇〇晌	三截汀 松花江 本界 沿江段	昆連元號	康德元年四月	途中不慎丟失
吳寶發	沿江馬蹬泡段	熟地	三七、一四晌	王德隆 小河子 本界 小河子 劉海樓 楊陞	同第七號	大同元年	水災丟失
鄒化秋	同	原領荒	一二〇、〇〇晌	本界 蒙界 姜德旺 徐泰 蒙界	同二〇〇	同	同
尙大掌	沿江古魯站段	熟地	八〇、八一晌	張保治 何明阿 官荒 大江	同二一六	民國廿年六月	匪患丟失
楊煥章	沿江老虎背段	浮多等下荒	九〇、〇〇晌	馬蹬泡 水泡 包永貴 譚永良 潘永祥	同六六	民國二十年	涉訟交案丟失
蔡昭田	沿江老者屯北學字段	原領荒	一〇三、六七晌	郭呈祥 尹學堯	同四〇	大同元年	水災丟失
王殿甲	沿江天宇四井段	同	三四、七三晌	王占義 戴省三 馬飲河 王欣	同二二	同十四年五月十日	火災焚失
王忠誠	沿江老虎背段	同	九〇、〇〇晌	王韓氏 許天德 紀善修 馮士發	同一〇	大同元年	水災丟失

右記失照者自登報日起滿三個月時如無聲請異議者不論落於何人之手均認無效
特此聲明
康德四年十二月六日
濱江省郭爾羅斯後旗旗長多爾吉帕勒木

老火車牌牙膏・牙粉

凡人於早起之後、夜眠之前、若使用老火車牌牙膏或牙粉、刷牙後、則心身上之爽快、口腔之清香、牙齒之潔白、實非言語所能形容者也
品質高超・價目低廉
各地貨店均有代售
龍同昌行牙粉工廠製

招生

- 招生數目 約五十名
- 學科 日語、英語、漢文、簿記、數學、珠算、商業、實務、日滿文打字、法制、經濟
- 卒業 三年
- 教授時間 每一星期三十六點鐘
- 開學 陽曆一月中
- 學費 每月壹圓五角
- 入學資格 初級中學校卒業者並有同等以上學力者自康德五年十七歲至廿五歲以下者
- 入學試驗 身驗、漢文、常識、數學、口試、自十二月八號至十一號行之
- 報名手續 先閱簡章填具報名單交存卒業證書或卒公函同等學力者只報學歷交存半身二寸像片交納報名費壹圓五角
- 報名期 陽曆十二月六號截止
- 宿舍 本校無有宿舍學生自覓店住
- 注意事項 欲函取簡章者附二分滿洲國郵票爲要

奉天同文商業學校
校址 奉天小西關赤十字病院前

吉林文亞和東旅館

房價低廉 包月單間 拾圓起碼 客室改修 裝設完善 招待周到 請駕臨一試

吉林市河南街中間路北 電話二六五四番
吉林市糧米行街 電話二〇二五番

本報啓事

法庫分社經理宋秉鈞已於十一月一日脫離本報法庫由八月份起報費請交分社長閻俊爲荷如無閻俊鈐章法庫方面報費無效特此聲明
大同報社啓

大同報社廣告部 電話二一二〇九六

東興號 呢絨洋服貨店

新到歐美呢絨定做洋服大氅協和服手工精巧價值低廉並備有各種成衣以備諸君選擇

各種成衣
洋服 協和服 大氅 學生服
各種皮領子及洋服附屬品

新京大馬路四馬路北
電話二一五一三

代理
商標 商業登記 發明 公司登記 意匠

事務所 新京東五條通三番地(取引所南對門) 電話三一五七七二
前實業部商標局囑託 勳六位 景雲章
辦理士 中根齋
奉天代辦處 商埠地四經路二五・實隆洋行 小西關大十字街北・三益洋行 電話 城內二九八七 中央二七三九

岡田乾電池

岡田電氣商會
滿洲配給所 奉天 通遼 本店 東京・品川
伊關商店 新京日本橋通
山岡商會 奉天富士町
大島電氣商會 哈爾濱石頭道街
和登商行 哈爾濱道裡地段街
成清商行 齊齊哈爾龍華街

當肉價昂貴的時候

也許患胆汁不調大便秘結肝火旺盛的人們可覺好些因爲這種人對於肉食往往是要節制的不過有些老症僅僅節制肉食未必就够有效還要佐以別的治法這別的治法求之於韋廉士醫生藥局平肝導滯蠱美燕善清導丸每可如願以償清導丸清除食道激奮肝經輔助消化調整內臟性和而效大故能利便平肝療胆疾治頭痛振食慾淸舌苔去面疹消口臭使君樂觀坦蕩喜悅康強

清導丸全用植物質製成絕無絞痛峻瀉成癮諸弊各藥房皆有出售或向上海江西路四五一號韋廉士醫生藥局

代理處 奉天和記洋行

本報啓事

本報新立屯分社長張文學已辭職特委呂華有爲新立屯分社長徐國勳爲經理兼記者特此聲明
大同報社啓

程瞻廬編・風流香艷小說・風流韻事・冠絕古今！

香艷史 第五集 現已出版

全書共分五集・每集特價四角・外埠郵費四分・奉天三友書局發行

日滿民刑涉訟・應聘法律顧問
商標特許代理 創立公司手續
律師・辦理士
前審判官正七位

古賀光豐

新京東四馬路永長路・電話二一三九六番

本報啓事

本報三江省佳木斯總分社因房屋不敷辦公現遷移至佳木斯松江街天和旅館院內電話三七一號凡訂閱報及刊登廣告者請就近接洽可也
大同報社啓

日滿民刑訴訟手續 會社設立一般代書 打字印書
親切・叮嚀・迅速

日滿堂代書事務所

山本秀雄
新京朝日通四十五番地 日本帝國總領事館前
電(三)六六八六番

哈爾濱漢醫學研究會月刊

整理改進漢醫學術之刊物

每月出版一次現已出至三期
每冊定價三角全年十二冊定價三元郵費在內
哈爾濱正陽十四道街路北四號
哈爾濱漢醫學研究會

是都門現代化的
西服專門店

立昌洋服號

立昌號的西服、是高等技師裁製、
手工精巧！樣式流行！保您心滿意足！

新京大馬路長春大街口電話(二)一二二八號